Maros megye legolvasottabb napilapja!

NÉPÚJSÁG

2018. július 21., szombat
LXX. évfolyam
164. (19949.) sz.
Ára: 2 lej
(előfizetőknek 1,13 lej)

KÖZÉLETI NAPILAP

Díszkivilágítást kaphat négy templom és a városháza

A marosvásárhelyi tanács dönt

Fotó: Nagy Tibor

A marosvásárhelyi tanács júliusi ülésének napirendjén szereplő egyik – a közösségi médiában máris vitatott – tervezet a város öt épületének díszkivilágításáról szól. A polgármesteri hivatal, a főtéri két román ortodox katedrális, a katolikus plébánia és a Vártemplom korszerű megvilágítása 2,8 millió lejbe kerülne.

Antalfi Imola

Hogy a beruházás prioritás-e, illetve költséges-e, a helyi tanács dönti el a jövő csütörtöki ülésén. Ha megszavazzák a polgármesteri hivatal által megrendelt, az öt épület díszkivilágítására vonatkozó megvalósíthatósági tanulmányt, zöld utat kap a beruházás. A marosvásárhelyi Insta Grup által készített 57 oldalas elemzés arra mutat rá, hogy a jelenlegi díszkivilágítás technikailag elavult, a rendszert károsította a beszivárgott talajvíz, a nagy energiafogyasztás miatt drága, a karbantartási költségek magasak, és a látvány szempontjából sem emelik ki az elvárásoknak megfelelően a műemlék épületeket.

Márpedig a beruházás célja az energiafogyasztás, a környezetszennyezés csökkentése, a beruházási költségek rövid időn belüli megtérülése, az éves karbantartási, működtetési költségek csökkentése és nem utolsósorban az esztétika, a látványelemek. A megvalósíthatósági tanulmány szerint a karbantartási költségek

(Folytatás a 2. oldalon)

Ne feledje időben megújítani előfizetését a NÉPÚJSÁG-ra!
Ha előfizet, BIZTOSAN kézhez kapja.
Telefon: 0742-828-647

A Kárpát-medence a Folkudvarban

A Művészetek Völgye Fesztivál a Dunántúl kulturális életének meghatározó programsorozata. A Hagyományok Háza 2018-ban is gazdag választékkal kapcsolódik a rendezvényhez.

2.

13. Harmonia Cordis Gitárfesztivál

A Beke István Ferenc gitárművész által létrehozott és az általa, valamint a Harmonia Cordis Egyesület által főszervezett szemle augusztus 12-ig tart, és ez évben is számos országos, illetve nemzetközi elismertségnek örvendő előadót és formációt hoz Marosvásárhelyre.

3.

Véget ért a 2018-as Shakespeare Fesztivál

A XIV. nemzetközi Shakespeare Fesztivált július 9. és 15. között rendezték meg a Gyulai Várszínház 55. összművészeti fesztiválja keretében. Elek Tibor, a Várszínház igazgatója idén Hamlet és társai témája köré fonta a fesztivál műsorát.

5.

OPTICA OPTOFARM
A látás szakértője

Szolgáltatásaink:
- kontaktlencse-felírás és rendelés
- ingyenes szemüvegfelírás komputeres szemvizsgálattal
- mindenik szaküzletünk orvosi szakrendelővel van felszerelve, ahol teljes szemvizsgálatot végzünk, a pácienseinket küldőpapír nélkül fogadjuk
- a gyerekvizsgálatokat speciális fotorefraktométerrel végezzük (kellemetlen pupillatágítás nélkül, távolsági fotózással)
- kötelező éves szemvizsgálatok cégek részére
- korszerű számítógép-vezérlésű japán NIDEK gépekkel bármilyen kerettípusba bedolgozunk plasztik- és üveglencsét egyaránt (gyors, olcsó és precíz munkával)
- szemüvegjavításokat végzünk (keretek forrasztása)
- új amerikai készülék látásjavításra, kancsalságra
- terápiák betegség és sérülés utáni rehabilitációra, memória-, reflexek, mozgás- és tanulászavarok javítására

Marosvásárhely:
- Posta utca 3. sz. Tel: 0265/212-304, 0365/410-555
- 1918. Dec. 1. sugárút 49. sz. Tel: 0265/263-351, 0365/410-557
- Rózsák tere 53. sz. Tel: 0265/250-120, 0365/410-559
- Dózsa György utca 64-68. sz. (a Kaufland udvara). Tel: 0265/265-205
- Köztársaság tér 5. sz. Tel: 0365/430-939

Szászrégen:
- Iskola utca 11. sz. Tel: 0265/512-042, 0365/410-558

Szováta:
- Fő út 196. sz. Tel: 0265/577-282
- A Danubius Hotelben. Tel. 0742-100-323

ÚTVISZONYOK

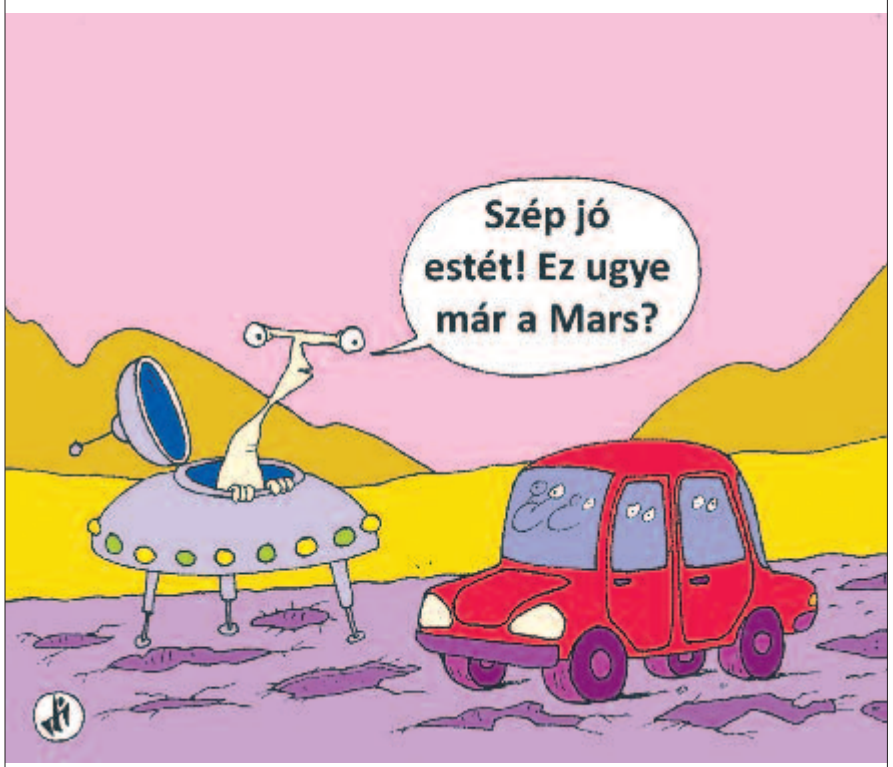

ALULNÉZET
Horváth Szekeres István karikatúrája

JÚLIUS

21., szombat

A Nap kel
5 óra 49 perckor,
lenyugszik
21 óra 6 perckor.
Az év 202. napja,
hátravan 163 nap.

Isten éltesse!

Ma **DÁNIEL** és **DANIELLA**, holnap **MAGDOLNA** napja. **MAGDOLNA**: a héber eredetű Magdaléna (jelentése Magdala városából származó nő) magyar alakváltozata.

IDŐJÁRÁS

Időnként felhőátvonulások

Hőmérséklet:
max. 27 °C
min. 16 °C

VALUTAÁRFOLYAM
BNR – 2018. július 20.

1 EUR	4.6562
1 USD	3.9954
100 HUF	1.4298
1 g ARANY	157.3290

Egymilliárd eurót fordít kultúrára a kormány

A kormány egymilliárd eurót fordít kultúrára a következő években Nagy-Románia megalakulásának századik évfordulója alkalmából – jelentette be csütörtökön Viorica Dăncilă miniszterelnök. A kabinet kormányrendeletet fogadott el erről.

Dăncilă elmondta: a román kultúrának sürgősen szüksége van egy többéves finanszírozási tervre, amelynek értelmében múzeumokat, színházakat, kulturális központokat, könyvtárakat, koncerttermeket korszerűsítenek, az épített és szellemi örökséget helyreállítják és bővítik. A pályázóknak összesen egymilliárd euró áll rendelkezésükre, ennek alapján többéves finanszírozási szerződést köthetnek az állammal.

Dăncilă bejelentette, hogy aláírtak már két szerződést 12 millió euró összértékben, így az egyik projekt Románia digitális könyvtárának a létrehozására irányul, a másikból elkészítik Románia épített kulturális örökségének kódexét, valamint a műemlék épületek védelmének országos stratégiáját. A rendelet szerint a kormány kötelezettséget vállal, hogy a következő évek állami költségvetéseit is terheli ennek a programnak a kiadásaival. (MTI)

A marosvásárhelyi tanács dönt

(Folytatás az 1. oldalról)

növekedésére lehet számítani, ezt a pénzt pedig az önkormányzat egy korszerű, költséghatékony világítástechnikai rendszer megvásárlására költhetné. Az öt épületet jelenleg 56 világítótest emeli ki, ezek helyébe 628 LED-égő kerülne, illetve a rendszer működtetéséhez szükséges berendezések. A LED-es rendszerrel különböző színekkel megvilágított épületek látványosak, a város főterét megszépítik. A 20 éves periódusra készített tanulmány szerint ezzel a rendszerrel az energiafogyasztás 52 százalékkal, a karbantartási költségek 90 százalékkal csökkennének. A beruházás értékét 2,82 millió lejre becsülik (héa nélkül, a héa értéke 536.770 lej), a projekt kifutási ideje 12 hónap.

A tervezésre két, az értékelésre egy, a közbeszerzésre két hónapot számítanak, a kivitelezés a szerződés aláírásától számított 6 hónapon belül elvégezhető, de adott esetben – megfelelő számú munkaerővel – ez az idő akár felére is csökkenthető.

A tanácsosi testületen múlik tehát annak eldöntése, hogy a Kultúrpalota és a régi városháza mellett fénydíszbe öltözik-e a városközpont öt újabb épülete. A közösségi médiában a vita leginkább arról szól, hogy prioritás-e a beruházás, miközben a városban egyéb fontos beruházásokat kellene eszközölni, illetve hogy drága-e. A kérdés ennél bonyolultabb, egy költséghatékonyság-elemzés erre választ adhat.

Fotó: Nagy Tibor

A Kárpát-medence a Folkudvarban

A Hagyományok Háza rendezvénye Kapolcson

A Művészetek Völgye Fesztivál a Dunántúl kulturális életének meghatározó programsorozata. A Hagyományok Háza 2018-ban is gazdag választékkal kapcsolódik a rendezvényhez.

A 28. Művészetek Völgye nyár derekán ismét a magyar kulturális élet kiemelkedő eseménye. A július 20-án megkezdődött fesztivál Kapolcs, Taliándörögd és Vigántpetend települések meghatározó ünnepe. A tíznapos eseménysorozat másfél ezer programjából a Hagyományok Háza is kiveszi a részét.

Idén a műsorok vezérmotívuma az együttélés. A betérő a Kárpát-medence kultúrájának sokrétűségével ismerkedhet meg. Magyarok, románok, szlovákok, németek, zsidók, cigányok, szerbek és még számos nép itt élő csoportjai kerültek kapcsolatba egymással, és alakították ki a közös élet feltételeit, élték meg együtt a hétköznapokat és az ünnepeiket. Közös felelősség, hogyan őrizzük meg e kincset, és hogyan adjuk tovább utódainknak.

A Muzsikás együttes zsidó népzenei anyaga, a magyarországi oláh cigány zenét játszó Romengo, a magyarországi délszláv zene óriásának, a Vujicsicsnak a koncertje igazi különlegességnek számít. Nagyon színes a külhoni fellépők palettája is. A Kárpátalja nemzetiségeit bemutató este a Técsői bandával és szlatinai román zenészekkel szerepel a kínálatban. A Felvidékről érkezik Lakatos Róbert és a RÉV, Erdélyből pedig a Heveder és az Üver zenekar is az udvar vendégei lesznek.

A Kis-Küküllő menti Szászcsávásról Mezei Ferenc „Csángáló” és Csányi Sándor „Cilika”, a Kolozs megyei Melegföldvárról Szilágyi Anna, Ördögfüzesről Hideg Anna érkezik, hogy a fesztiválozók is találkozhassanak azokkal az idős mesterekkel, akik még az anyatejjel szívták magukba ezt a kultúrát.

A Hagyományok Házának együttműködése a Művészetek Völgyével 2015-re tekint vissza. Az intézmény a Fonó Budai Zeneházzal, a Kobuci Kerttel és a Hungarian FolkEmbassy zenekarral együtt vett részt először a Folkudvar programjainak megszervezésében. A Kárpát-medence hagyományos kultúráját minél teljesebben bemutató programajánlat minden évben széles palettán mozog 2015 óta, mióta a Hagyományok Háza jelen van a Művészetek Völgyében. Az udvarba betérők a kézművességtől az énektanításig, a meséléstől a táncoktatásig választhatnak a programok közül. Az idei év tematikája nemcsak az esti koncertek műsorában jelenik meg, a bútorfestés, szövés vagy hímzés során lehet találkozni például ukrán, délszláv, barkó motívumkinccsel is. A szabadegyetem beszélgetései során olyan témák kerülnek szóba többek között, mint a csodarabbik szerepe, a moldvai csángók nyelvjárása, a dallamvándorlások vagy a németek magyar hazafisága.

Hont Angéla, a Hagyományok Háza főosztályvezetője így foglalta össze a részvétel lényegét: „Legfőbb célunk, hogy megmutassuk, hogy hagyományos örökségünk mennyire sokszínű, és mennyire mindenkinek szól, nemtől, kortól, népzenében való jártasságtól függetlenül. Az együttélés tematikáját azért helyeztük idén fókuszba, mert csak ezeknek a kölcsönhatásoknak a megvilágításával kaphatunk teljes képet arról a sokszínű és sokrétű Kárpát-medencei örökségről, amit igyekszünk a Hagyományok Háza minden tevékenységével megőrizni és beemelni a XXI. századi mindennapokba.”

A fesztiválokon jelentkező Folkudvar-kezdeményezés azóta példaértékűvé vált, és a program – a helyi sajátosságok figyelembevételével – a Kárpát-medence más részein is népszerűvé vált.

NÉPÚJSÁG
ÖNÁLLÓ MAROS MEGYEI NAPILAP
Kiadja az IMPRESS KFT.
FŐSZERKESZTŐ: Karácsonyi Zsigmond
LAPSZERKESZTŐK: Antalfi Imola, Benedek István

MUNKATÁRSAK: Antalfi Imola, Bodolai Gyöngyi, Farczádi Attila, Menyhárt Borbála, Mezey Sarolta, Mózes Edith, Kaáli Nagy Botond, Nagy Miklós Kund, Nagy Székely Ildikó, Nagy Tibor (fotó), Szer Pálosy Piroska, Vajda György. **KORREKTÚRA:** Horváth Éva, Kiss Éva.
TÖRDELÉS: Iszlai Anna, Makkai Katalin, Makkai Melánia, Vajda Gyöngyi.
FŐKÖNYVELŐ: Nagy Melinda. **REKLÁMMENEDZSER:** Borbély Ernő – **e-mail:** reklam@e-nepujsag.ro, tel. 0742-828-647.
REKLÁM-LAPTERJESZTÉS: Madaras Éva Adrienn, tel/fax: 00-40-(0)265-268-854. **APRÓHIRDETÉS:** Petres Emília.
SZERKESZTŐSÉG: 540015 Marosvásárhely, Dózsa György út 9. szám, II. emelet. **Internet:** www.e-nepujsag.ro **E-mail:** nepujsag@e-nepujsag.ro
Telefon: titkárság: 0265/266-780 és tel/fax: 0265/266-270, közönségszolgálat: 0365/410-440, 0265/266-780. **Nyomda:** Palatino.
A szerkesztőség véleménye nem feltétlenül azonos a szerzők véleményével.
Előfizetés a postahivatalokban, postásoknál és a szerkesztőségben, tel.: 0742-828-647.
Hirdetési irodánk nyitvatartási rendje: hétfő, kedd, szerda, csütörtök: 8-16 óra, péntek: 8-15 óra, szombat zárva, vasárnap: 10.30-14.30 óra között.

6423578000052
ISSN 1220–3475 (print);
ISSN 1584–3238 (online)

Múzsa

SZERKESZTETTE:
KAÁLI NAGY BOTOND
1341. *sz., 2018. július 21.*

Juhász Ferenc

A csönd virága

A csönd elvirágzik levelet hajt a bánat nagy erekkel
Ne sikolts ne sikolts ne törj meg engem a szemeddel
Ne feszíts föl a jajgatásra eleven síró kötelekkel
Száradok húsomban szerveimben belep a halál döngő kék legyekkel

Mint a polip karjai idegeim a nyálas űrbe kinyúlnak
Csillag-halacskákra tekerődnek forró vérüktől ittasúlnak
Nyálkás zöld szem vagyok tengelyen forgó szenvedéseim kigyúlnak
Emelj ki mélyeimből üveges-közönyömtől ragadozó-álcámtól szabadúljak

Egy szarvast hallottam énekelni vándoroljunk arra a tájra
Ott csöndből vannak a levelek a némaság fái felszöknek sudárra
Ott piros madarak virágzanak ődöng a szelídség őz-sutája
Kihajt szívedből a szívem holdfényben nyit a csönd virága

90 éve, 1928 augusztusában született a Nemzet Művésze címmel kitüntetett, kétszeres Kossuth-díjas és József Attila-díjas magyar költő, szerkesztő, a Digitális Irodalmi Akadémia alapító tagja.

Előadásrészlet a gyulai Shakespeare-fesztiválról — Fotó: Kiss Zoltán

Augusztusban kezdődik a 13. Harmonia Cordis Gitárfesztivál

Ez év augusztus 7-én ismét kezdetét veszi az egyik legfiatalabb és legrangosabb marosvásárhelyi zenei szemle, az immár 13. alkalommal sorra kerülő Harmonia Cordis Nemzetközi Gitárfesztivál.

Kaáli Nagy Botond

A Beke István Ferenc gitárművész által létrehozott és az általa, valamint a Harmonia Cordis Egyesület által főszervezett szemle augusztus 12-ig tart, és ez évben is számos országos, illetve nemzetközi elismertségnek örvendő előadót és formációt hoz Marosvásárhelyre.

Közülük is kiemelkedik az országban először fellépő, Hollandiából érkező The Rosenberg Trio: a több mint huszonöt éves múltra visszatekintő és a zeneileg Django Reinhardt által megihletett formáció a világ szinte összes szegletében fellépett, olyan fesztiválokon és helyszíneken szerepelt, mint a Jazz Festival of Montreal, a North Sea Jazz, a Django Reinhardt Festival (Samois), a Jazz In Marciac, a Jazz à Vienne, a Carnegie Hallban (New York) és a The Rose Bowlban (Los Angeles). Együtt zenélt többek között Toots Thielemansszal, Jan Akkermannal, Stéphane Grappellivel, Herman van Veennel, Jaap van Zwedennel, Louis van Dijkkel, Peter Beetsszel, és olyan előadók előtt lépett fel, mint Shirley Bassey, Randy Crawford, avagy Luciano Pavarotti. Repertoárját a klasszikus, a pop, a bossa nova és a gipsy swing műfajok gazdagítják. Az együttes a hetvenes években alakult, nemzetközi elismertségre a nyolcvanas évek végén tett szert, azóta többször is körbeturnézta a földgolyót, a dzsesszműfaj krémjévé vált, Stochelo Rosenberget pedig a világ egyik legnagyobb dzsesszgitárosaként tartja számon a szakma és a közönség. A triót rajta kívül Nous'che Rosenberg ritmusgitáros és Nonnie Rosenberg nagybőgős alkotja. Koncertjükre a fesztivál nyitónapján kerül sor, mellékelten (4. old.) pedig a fellépők szakmai életrajzát közöljük. A koncertekre – a szemle hagyományai szerint – a belépés ingyenes.

A részletes programra a későbbiekben visszatérünk.

A 13. Harmonia Cordis fesztivál előadói

BEKE István Ferenc a kolozsvári Gheorghe Dima Zeneakadémia gitár- és kamarazene-tanára, a marosvásárhelyi Harmonia Cordis Egyesület elnöke. Több díjat is nyert országos és nemzetközi klasszikusgitár-versenyeken, valamint számos hazai és külföldi mesterkurzuson vett részt, kamarahangversenyeket adott Romániában, Angliában, Chilében, Magyarországon,Németországban és az Egyesült Államokban. Beke István Ferenc a marosvásárhelyi, székelyudvarhelyi és sepsiszentgyörgyi Harmonia Cordis Nemzetközi Gitárfesztivál és a kolozsvári Novo Generatio Nemzetközi Gitárnapok szervezője. Doktori címet 2011-ben szerzett a kolozsvári Gheorghe Dima Zeneakadémián.

Beke István Ferenc

Duo Melis

A spanyol **Susana PRIETO** gitáros és a görög **Alexis MUZURAKIS** gitáros 1999-ben debütált Duo Melis néven a Volosban (Görögország) megszervezett nemzetközi gitárfesztiválon. Azóta olyan helyeken léptek fel, mint a Berlini Filharmónia, az amszterdami Concertgebouw, a moszkvai Csajkovszkij Hall , az athéni Megaron és a New York-i Merkin Concert Hall. Gyakran koncerteznek nemzetközi gitárfesztiválokon Európában és Amerikában. Számos díjat nyertek, mind egyénileg, mind duóban. 1999-ben duóként elnyerték az első helyezést a Guitar Duo nemzetközi versenyen Frechenben (Németország). A következő évben díjazottak lettek a rangos montelimari (Franciaország) és a 21. Nemzetközi Mauro Giuliani (Olaszország) gitárversenyeken. 2001-ben megnyerték a lipcsei (Németország) kamarazene-versenyt, és ugyanabban az évben megnyerték a nemzetközi gitárversenyt Párizsban (Franciaország). 2003-ban készült el az első CD-felvételük, miután megnyerték a Gaetano Zinetti nemzetközi kamarazene-verseny Citta di Verona-díját (Olaszország). A Duo Melis együttműködött a Berlini Szimfonikusokkal, a Neubrandenburger Filharmoniával, a Bayerische Filharmoniával, a Bukaresti Rádió zenekarával, a Thessaloniki nemzetközi zenekarral Leo Brouwer vezetése alatt. A duó repertoárja a barokk zenétől napjaink zenéjéig terjed: játsszák A. Piazzolla, A. Ginastera, Leo Brouwer, Castelnuovo-Tedesco és Vivaldi műveit, Rodrigo két gitárra és zenekarra írt koncertjeit, valamint Marek Pasieczny új koncertjét, melyet a Duo Melisnek dedikált. Észak-amerikai megjelenésük magába foglalja a Guitar Foundation of America éves konferenciáját, és számos koncertet tartottak Chicago, St. Louis, Austin, Scranton, College Station, Houston, Brownsville és Detroit városokban. A duó kétszer lépett fel az OMNI koncerteken San Franciscóban és a clevelandi klasszikusgitár-hétvégén. Felléptek Olaszországban, Görögországban, Németországban, Lengyelországban, Oroszországban, Romániaban, Spanyolországban, Hollandiában, Csehországban, Ausztriában, Norvégiában, Svédországban és Franciaországban. Susana és Alexis Spanyolországban és Görögországban tanultak. Tovább gyarapították tudásukat a Koninklijk Zeneakadémián Hágában (Hollandia), a Felix Mendelssohn-Bartholdy Zeneakadémián Lipcsében és a Hanns Eisler Zeneakadémián Berlinben (Németország). 2006 óta Alexis és Susana a strasbourgi Nemzetközi Zeneakadémián tanítanak, Franciaországban.

CSÁKI András Budapesten, 1981-ben született. 11 éves korában kezdett el gitározni. 2007-ben diplomázott a Liszt Ferenc Zeneművészeti Főiskolán, ahol Eötvös József gitárművésztől tanult. Tanulmányait a Southern California egyetemen folytatta Scott Tennant mellett. Csáki András 1995-től napjainkig számos mesterkurzuson vett részt Manuel Barrueco, Leo Brouwer, Abel Carlevaro, Costas Cotsiolis, David Russell osztályában. Számos rangos versenyen nyert díjakat, többek között az 51. Tokiói Nemzetközi Gitárverseny első díját. 2009-ben elnyerte a 42. Michele Pittaluga-gitárverseny első díját, majd 2011-ben a spanyolországi Julian Arcas-gitárversenyt. Szólókarriere mellett kamarazenével is foglalkozott, hallhatták Magyarországon és külföldön is játszani szimfonikus zenekarokkal. Tartott már mesterkurzust Kínában, Észtországban, Franciaországban, Nagy-Britanniában, Görögországban, Indiában, Romániában, Oroszországban, USA-ban és hazájában. Jelenleg a budapesti Liszt Ferenc Zeneművészeti Főiskola professzora.

GLIGA Tudor és **OROSZ Dávid** zenei pályafutásukat a marosvásárhelyi művészeti iskolában kezdték, Ene Ovidiu és Turcu Andrei tanárok vezetésével. Mindketten számos országos és nemzetközi versenyen vettek részt. Jelenleg a kolozsvári Gheorghe Dima Zeneakadémia hallgatói, dr. Beke István Ferenc diákjai. A közönség hallhatta már őket a virtuóz Al Di Meola és Tommy Emmanuel koncertjeinek nyitózenekaraként. Számos verseny győztese is a duó, megnyerték az Erdélyi Nemzetközi Gitárfesztivál első helyét, ugyanakkor magukénak tudhatják a barokk stílustól a rock stílusig a szebeni klasszikusgitár-verseny első díját.

A Duo Melis

Giampaolo BANDINI – Cesare CHIACCHIARETTA Duo, egy gitár és bandoneon duó, amely 2002-ben alakult azzal a céllal, hogy a legnépszerűbb hangszerek segítségével ismertessék és szerettessék meg az argentin zenét a közönséggel. A világ leghíresebb és legrangosabb fesztiváljain és színházaiban léptek fel: Mexikóban, Romániában, Kínában, Lengyelországban, Szlovákiában, Ausztriában, Németországban, Spanyolországban, Svájcban, Franciaországban, Belgiumban, Hollandiában, Horvátországban, Oroszországban, Szlovéniában, Törökországban, Cseh Köztársaságban és Magyarországon. A duó egyik kiváltsága volt Astor Piazzolla Hommage à Liegi című darabját játszani, melyet Leo Brouwer vezényelt a pármai Auditorium Paganiniban, valamint a torinói Unione Musicalén a híres moszkvai virtuóz kamarazenekarral, melyet Pavel Berman vezényelt. 2004-ben a duó elnyerte a 15. Beniamino Joppolo Cittá di Patti-díjat. 2005-ben a duó debütált a Szentpétervári Akadémiai Filharmónia rangos nagytermében, ahol azonnal felkérést kaptak a következő két évre. Lehetősége volt együtt dolgozni olyan kiemelkedő művészekkel, mint Arnoldo Foŕ, Elio delle Storie Tese, Amanda Sandrelli és neves zenészekkel, mint Fernando Suarez Paz, Michele Pertusi, Corrado Giuffredi, Danilo Rossi, Massimo Quarta, Enrico Bronzi, Franca Masu, Maria Estela Monti, Enrico Fagone. Az első CD-jük, az Hombres de Tango több mint tízezer példányban kelt el, neves zenei kritikusok a ranglista legmagasabb fokára helyezték őket. Neves rádió- és tévécsatornák közvetítették dalaikat Olaszországban és külföldön egyaránt. Nemrég egy brüsszeli koncertjüket több mint 20 országban közvetítették. A leghíresebb akadémiákon, egyetemeken, valamint a Lucca Boccherini konzervatórium katedráján tanítanak. Számos rangos és elismert fesztiválon hallhatták őket, valamint mesterkurzusokon is tanulhattak tőlük a növendékek.

GUILLÉN Gabriel Venezuelában, Maracazban született, jelenleg az egyik legrangosabb gitártanár Ausztriában. 1987-ben elnyerte az Antonio Lauro és a Rotary Nemzetközi Gitárverseny első helyét. Ugyanekkor világhírű művészek – Abel Carlevaro, Rafael Benatar, Bartolomé Diaz és Verhagen Franka – mesterkurzusait követte. 1988-ban Walter Würdinger és Konrad Ragossnig professzor mellett bővítette tudását. Guillén koncertezett Európában, Dél-Amerikában, az USA-ban és Japánban is. Elnyerte az osztrák kormány Merit Award díját, a The Kery díjat, az Artinger díjat, az Amigo de Venezuela díjat, a Honors díjat és Caracas-Avila díjat. Tanít a kismartoni Joseph Haydn Zeneakadémián és a Richard Wagner Zeneakadémián Bécsben. Több mint 34 országban tartott mesterkurzusokat és koncerteket. Az ausztriai RUST Nemzetközi Gitárfesztivál művészeti vezetője. Jelenleg együttműködik a Simon Bolivar zenekarral Venezuelában, melynek Alfredo Rugeles a karmestere.

A VENTI CHIAVI Gitártriót 2014-ben alapította a Pécsi Tudományegyetem (Magyarország) három hallgatója: Ritter Zsófia, Kormos Balázs és Tóth Álmos. A trió célja a klasszikus gitáros kamarazene bővítése, illetve a kevésbé ismert gitártrió-művek felkutatása, bemutatása. Kiemelt fontosságúnak tartják a magyar klasszikus zene és a magyar népzene szélesebb körben való megismertetését. A trió eddigi versenyeredményei: 1. helyezés, 3. nemzetközi gitárverseny, Vale-Balle Live Guitar (Horvátország), 2017;1. helyezés, 17. országos gitárverseny, Szeged (Magyarország), 2016; 2. helyezés, 2. nemzetközi gitárverseny, Zágráb (Horvátország), 2016; 2. helyezés, 14. Transilvania Nemzetközi Gitárverseny, 2016; 3. helyezés, 1. nemzetközi gitárverseny, Braga (Portugália), 2017.

A trió számos sikeres koncertet adott már rangos fesztiválokon, illetve koncerttermekben: a budapesti Óbudai Társaskörben, a Nádor Teremben, a Művészetek Palotájában, a Balatonfüredi Nemzetközi Gitárfesztiválon, a Harmonia Cordis Nemzetközi Gitárnapokon, a Harmonia Cordis Nemzetközi Gitárfesztiválon vagy a Szegedi Nemzetközi Gitárfesztiválon.

Tudor NICULESCU-MIZIL 2010-ben végzett a Bukaresti Nemzeti Zeneakadémia klasszikus gitár szakán. Tanára Cătălin Ştefănescu-Pătraşcu volt. 2010 és 2012 között a neves Carlo Marchionéval folytatta tanulmányait, akivel később a mesteri programot is egyeztették és véghez is vitték a Maastrichti Konzervatóriumban. Ezzel párhuzamosan, előadóművészként Tudor Niculescu-Mizil szervezője a Talente országos klasszikusgitár-versenynek. Doktori tanulmányait 2013-ban folytatta dr. Şerban Dimitrie Soreanu egyetemi tanár vezetésével. 2012 óta a bukaresti 5-ös számú művészeti gimnáziumban tanít.

PUSZTAI Antal 1978-ban született Győrben, első gitároráit édesapjától vette Pannonhalmán – mára napjaink egyik legtehetségesebb klasszikus- és dzsesszgitárosa. Tanulmányait Frankfurtban, majd Bécsben folytatta, Inge Scholl-Kremmel vezetésével. Hazájában Róth Ede, Folk Iván és Reményi Attila tanítványa volt, jelenleg Alvaro Pierri csoportjában tanul a Bécsi Zeneegyetemen. Pusztai Antal népszerű személyisége mind a dzsessz-, mind a klasszikus gitár világának, koncertezett már Európa-szerte, Dél-Koreában és Kolumbiában is.

Mădălina Ioana PETRE a bukaresti Zeneművészeti Egyetemen végezte zenei tanulmányait. Neve a White O'Clock nevű bukaresti zenekar által vált híressé. Klasszikus gitárosként több fesztiválon is fellépett.

ASZTALOS Zsolt 14 évesen kezdett dobolni, nagyrészt autodidakta módon tanult. Az évek folyamán számos zenekar tagja volt, sokféle zenei stílusban kipróbálta magát a folk, pop, funk, blues és dzsesszzenétől a színházi előadásokhoz írt zenén keresztül egészen a heavy és trash metalig. Pusztai Tonyval a 2000-es Szegedi Nemzetközi Gitárfesztiválon találkozott először, azóta többször is zenéltek együtt.

HADNAGY Attila fiatalkora óta több műfajban is kipróbálta magát, mint például a klasszikus rock, jazz, blues, klezmer, funky és klasszikus zene.

GIRÁN Péter Magyarországon született, 1994-ben. 8 éves korában kezdett gitározni, nagybátyja biztatására. 2005-ben vett részt először versenyen, alig három évvel azután, hogy elkezdett játszani a hangszeren. Első díjat nyert saját korosztályában. Azóta számos díjat tudhat magáénak hazai és nemzetközi versenyeken. Az elmúlt két évben három nemzetközi verseny első helyezettje volt. 20 évesen vált ismertté a nagyközönség előtt, a Virtuózok komolyzenei tehetségkutató műsorban. Az utóbbi években, felkéréseknek eleget téve, fesztiválokon játszott Balatonfüreden, Szegeden és Marosvásárhelyen. 2012 óta Szegeden tanul, tanára Pavlovits Dávid.

Orosz Dávid és Tudor Gliga

Véget ért a 2018-as Shakespeare Fesztivál

A XIV. nemzetközi Shakespeare Fesztivált július 9. és 15. között rendezték meg a Gyulai Várszínház 55. összművészeti fesztiválja keretében. Elek Tibor, a Várszínház igazgatója idén Hamlet és társai témája köré fonta a fesztivál műsorát.

A magyar mellett a nemzetközi programot Olaszország, Anglia, Oroszország és Románia képviselte. A világhírű Kolyada színház Hamlet-előadása senkit nem hagyott hidegen, a nézők hosszú percekig állva tapsoltak a háromórás előadás után. Szintén nagy sikert aratott a világhírű londoni kultzenekar, a Tiger Lillies, amely sajátos stílusával, szuggesztív előadásmódjával a Gyulai Várszínház bemutató-előadásában is részt vett. Az Aradi Kamaraszínházzal és az aradi Ioan Slavici Klasszikus Színházzal közös produkció – Tom Stoppard: Rosencrantz és Guildernstern halott – Tapasztó Ernő rendezésében volt látható két este a Gyulai Várszínpadon.

A hagyományokat követve, idén is voltak filmvetítések, utcaszínházi előadás, zenei programok, konferencia, Shakespeare-korabeli gasztrokínálat a Patriótában, valamint workshop középiskolásoknak és egyetemistáknak. Vasárnap íróolvasó esttel zárult az egyhetes fesztivál. Elek Tibor vendége Térey János író volt – áll a szervezők közleményében.

Tiger Lillies

A Kolyada Színház (Jekatyerinburg): Hamlet

Kurultáj

Augusztusban lesz Bugacon a hagyományőrző fesztivál

Augusztusban lesz Bugacon a VI. Kurultáj, Európa legnagyobb lovas hagyományőrző fesztiválja, amelyen idén 12 országból 27 hun és türk tudatú nemzet képviselője vesz részt – hangzott el az M1 aktuális csatorna szerda reggeli műsorában.

A háromnapos fesztivált az idén augusztus 10. és 12. között szervezi meg Bugacon a Magyar-Turán Alapítvány. A programokon több száz lovas és több ezer gyalogos hagyományőrző mutatkozik be.

Bíró András Zsolt főszervező a műsorban elmondta: az első magyarországi Kurultájra 2008-ban került sor, idén a Turán Szövetség meghívására száznál több csapat érkezik Bugacra, a Kárpát-medencei hagyományőrzők színe-java elmegy az ünnepre. A rendezvényen képviseltetik magukat Erdély, Kárpátalja, a Felvidék és a Délvidék hagyományőrzői is.

Forrás: internet

A törzsi gyűlésen a magyarokkal együtt 27 nemzet fog együtt ünnepelni, és több mint félszáz olyan program lesz, melyen a hun–türk tudatú népek képviselői adnak ízelítőt a kultúrájukból.

A főszervező elmondása szerint a fesztiválon hagyományőrző seregszemle, harci bemutatók, lovas versenyek, íjászprogramok, sportbajnokságok, a magyar–hun–avar örökséget bemutató kiállítások, népzenei programok várják az érdeklődőket.

Hatalmas jurtatábor épül, emellett kézműves-bemutatók, kézművesvásár, gyermekprogramok és tudományos előadások is lesznek.

Támogatók:
RMDSZ
COMMUNITAS ALAPÍTVÁNY
Megvalósult a Magyar Kormány támogatásával
MINISZTERELNÖKSÉG NEMZETPOLITIKAI ÁLLAMTITKÁRSÁG
BETHLEN GÁBOR Alap

Meghalt Friedmann Endre fotóriporter, az MTI örökös tudósítója

Meghalt Friedmann Endre fotóriporter – tudatta a család az MTI-vel. A World Press Photo-, Balázs Béla- és Táncsics Mihály-díjas fotóst, az MTI örökös tudósítóját 84 éves korában, vasárnap érte a halál.

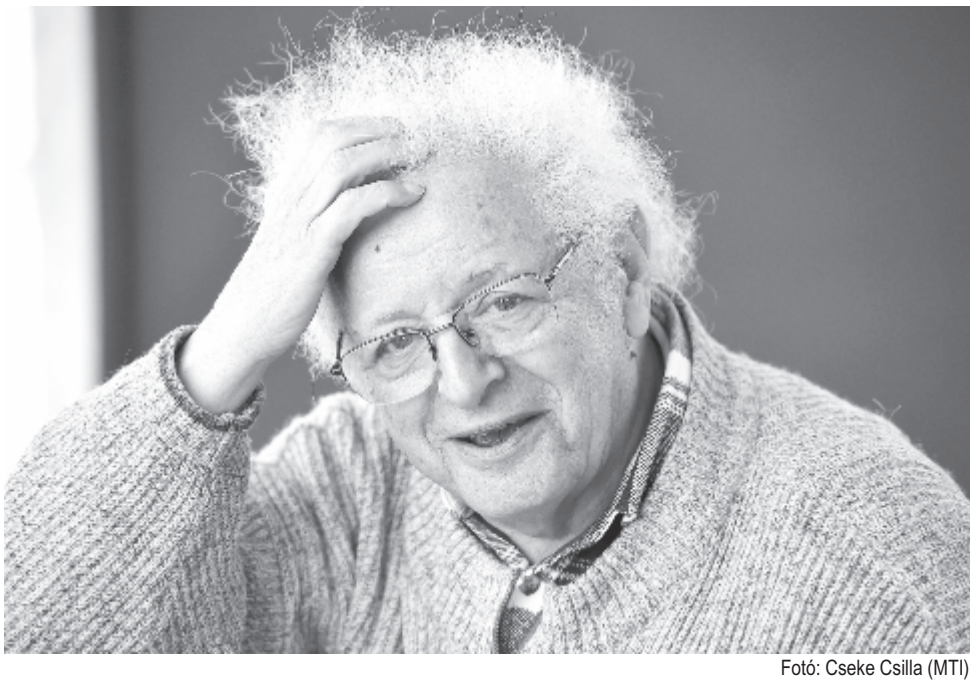

Fotó: Cseke Csilla (MTI)

Friedmann Endre 1934. július 4-én született Újpesten. 1951-ben félbehagyta a közgazdasági szakközépiskolát, és segédmunkásnak jelentkezett a Magyar Fotó Állami Vállalathoz, a Magyar Távirati Iroda (MTI) egyik jogelődjéhez (később a Képző- és Iparművészeti Szakközépiskolában végzett), nemsokára fotóriporterként dolgozhatott.

Friedmann Endre – neve azonos a világhírű magyar származású fotós, Robert Capa eredeti nevével – honvédelmi tudósítóként rendszeresen fényképezte a fegyveres testületek eseményeit, a polgári védelmi gyakorlatokat. Egyetlen magyar sajtófotósként örökítette meg az 1968-as csehszlovákiai intervenciót, félezernél több akkori képéből mintegy negyven maradt fenn az utókornak.

1973-ban négy hónapot töltött Vietnamban (ahol egy folyóban állva fényképezte a hadifogolycserét, és életveszélyes amőbafertőzést kapott). Fényképezőgépével végigkísérte az első magyar űrhajós, Farkas Bertalan bajkonuri felkészülését, a rendszerváltás után Antall József kormányfő amerikai látogatását fotózta. Fényképezte Elizabeth Taylort és Richard Burtont.

1957. február 19-én Budapesten készített felvétele egy Váci utcai verklisről

1968. október 20-án készített felvétele a magyar hadsereg Csehszlovákiából hazatérő honvédjeiről, miután a Varsói Szerződés Szervezete országainak csapatai szovjet vezetéssel megszállták Csehszlovákiát

1980. június 6-án készített felvétele Valerij Kubaszov (b) és Farkas Bertalan űrhajósokról a Földre érkezés utáni pillanatokban

1973. március 26-án készített felvétele a dél-vietnami ideiglenes forradalmi kormány harcosairól, akik a Thach Han folyóban találkoztak a saigoni rezsim fogságából szabadult társaikkal

Friedmann Endre a fekete-fehér fotográfia híve volt. 2005-ben Emberek – Budapesti életképek, 2006-ban A pillanatból élek (Fényképek az életműből 1954-1979) címmel adott külön kötetekben ízelítőt alkotásaiból. Műveit a párizsi Bibliothéque nationale de France, a kecskeméti Magyar Fotográfiai Múzeum, a Magyar Nemzeti Múzeum Történeti Fényképtára és a Körmendi-Csák 20. századi magyar fotóművészeti gyűjtemény őrzi.

A Fogságból a szabadságba című, Vietnamban készült sorozatáért 1974-ben elnyerte a World Press Photo aranyérmét, 1976-ban Balázs Béla-díjat, 1987-ben Rózsa Ferenc-díjat, 2000-ben Aranytollas újságíró kitüntetést kapott. 2004-ben elnyerte a Magyar Fotóművészek Szövetségének életműdíját, 2006-ban a Táncsics Mihály-díjat, és megkapta a Magyar Távirati Iroda örökös tudósítója címet is. Az intézményben több mint hat évtizedet töltött, és nyugdíjasként is gyakran járt be a szerkesztőségbe. 1960 óta volt tagja a Magyar Fotóművészek Szövetségének, 1967-ben megkapta a Nemzetközi Fotóművészet Kiválósága Diplomát (EFIAP).

1963-ban a világ egyik legrangosabb fotókiállítása, a kölni Fotokina nagydíjával tüntették ki Szerelem című sorozatát. Negyvenöt évvel később, 2008 májusában a kollekció egyik kulcsképe rekordot döntött a Kieselbach Galéria aukcióján: harminchatszoros áron, 2,2 millió forintért kelt el.

MAROS MEGYEI TANÁCS

2018. július 19-én kelt

360. számú rendelet

a Maros Megyei Tanács nyilvános, soros ülésének összehívásáról
2018. július 25-én 13.00 órára

A Maros Megyei Tanács elnöke,

Figyelembe véve, a Maros Megyei Tanács elnökének a hatásköre átruházására vonatkozó, 2018. július 17-i 357. sz. rendeletét,

az utólagos módosításokkal és kiegészítésekkel újraközölt, a helyi közigazgatásra vonatkozó 215/2001. sz. törvény 94. cikkelyének (1), (3), (5), (7), (8) bekezdése, a 106. cikkely (1) bekezdése és a 107. cikkely (2) bekezdési előírásainak alapján,

elrendeli:

a Maros Megyei Tanácsot nyilvános, soros ülésre hívja össze 2018. július 25-én 13.00 órára a Közigazgatási Palota nagytermébe, a következő

napirenddel:

1. Határozattervezet a Marosvásárhely, Városháza utca 2. sz. alatti, Maros megye köztulajdonába tartozó ingatlan egy helyisége ingyenes használatba adásának meghosszabbítására vonatkozóan;

Indítványozó: Péter Ferenc, a Maros Megyei Tanács elnöke

2. Határozattervezet egy, a Maros megye köztulajdonának részét képező és a Maros Megyei Szociális és Gyermekvédelmi Főigazgatóságnak az ügyintézése alatt levő vagyontárgynak a leltárból való leírására vonatkozóan;

Indítványozó: Péter Ferenc, a Maros Megyei Tanács elnöke

3. Határozattervezet a Maros megye köztulajdonának részét képező vagyontárgyak leltárára vonatkozó 2001. július 12-i 42. sz. tanácsi határozat mellékletének a módosításáról;

Indítványozó: Péter Ferenc, a Maros Megyei Tanács elnöke

4. Határozattervezet Maros megye 2018. évi általános költségvetésének a kiigazítására vonatkozóan;

Indítványozó: Péter Ferenc, a Maros Megyei Tanács elnöke

5. Határozattervezet a Maros megye konszolidált általános költségvetésének 2018. június 30-ig történő végrehajtására vonatkozó jelentés jóváhagyásáról;

Indítványozó: Péter Ferenc, a Maros Megyei Tanács elnöke

6. Határozattervezet a Marosvásárhelyi Transilvania Repülőtér Ö.Ü.V. bevételi és kiadási költségvetésének a kiigazítására vonatkozóan;

Indítványozó: Péter Ferenc, a Maros Megyei Tanács elnöke

7. Határozattervezet a Maros megye tűzvédelmi képességét elemző és a rendszer optimalizálására vonatkozó intézkedések 2017. évi jelentésének a jóváhagyására;

Indítványozó: Alexandru Cîmpeanu, a Maros Megyei Tanács alelnöke

8. Határozattervezet az utólag módosított, a Maros Megyei Tanács szakapparátusának szabályozására vonatkozó 2015. május 28-i 62. sz. tanácsi határozatnak a módosításáról;

Indítványozó: Péter Ferenc, a Maros Megyei Tanács elnöke

9. Határozattervezet a Marosvásárhely, Gheorghe Marinescu utca 3. sz. alatti „Sugárterápiás bunker és laboratórium és a hozzá tartozó mellékhelyiségek építése" elnevezésű beruházás műszaki-gazdasági dokumentációjának és műszaki-gazdasági mutatóinak a jóváhagyására vonatkozó 2018. február 15-i 24. sz. tanácsi határozatnak a módosításáról;

Indítványozó: Ovidiu Dancu, a Maros Megyei Tanács alelnöke

10. Határozattervezet a repülőtér fejlesztési tervének előmegvalósíthatósági tanulmányára, valamint a Románia szállítási mestertervébe foglalt beruházások megvalósítására vonatkozóan;

Indítványozó: Péter Ferenc, a Maros Megyei Tanács elnöke

11. Határozattervezet a Maros megye és Mezőbánd község közötti együttműködésnek a jóváhagyása vonatkozóan, a „Parkolóhelyek kiépítése Mezőbándon" beruházás közös megvalósítása érdekében;

Indítványozó: Ovidiu Dancu, a Maros Megyei Tanács alelnöke

12. Határozattervezet egyes útvonalengedélyek jóváhagyásáról menetrend szerinti különjáratok számára;

Indítványozó: Péter Ferenc, a Maros Megyei Tanács elnöke

13. Kérdések, interpellációk, válaszok, vélemények.

Az ELNÖK nevében
Alexandru Cîmpeanu
ALELNÖK

Törvényességét véleményezte
Paul Cosma
JEGYZŐ

MAROSVÁSÁRHELY MEGYEI JOGÚ VÁROS

versenyvizsgát szervez egy ideiglenesen megüresedett tisztség betöltésére a Szociális Igazgatóság keretében működő integrált sürgősségi diszpécserszolgálatnál

Az ideiglenesen megüresedett szerződéses állás betöltéséhez a pályázóknak teljesíteniük kell a módosított és kiegészített 2011. évi 286-os számú kormányhatározatban jóváhagyott keretszabályozás 3-as cikkelyében előírt feltételeket.

Egy referensi állás
Sajátos feltételek:
• érettségi oklevél, középfokú tanulmányok
• legalább 5 éves szakmai gyakorlat

A versenyvizsgát a Marosvásárhelyi Polgármesteri Hivatal székhelyén (Győzelem tér 3. szám) szervezik, és magába foglal:
– írásbeli vizsgát
– interjút

A versenynaptár:
– 2018. július 30., 12 óra – a jelentkezési iratcsomók benyújtási határideje
– 2018. augusztus 6., 10 óra – írásbeli vizsga
– 2018. augusztus 10., 10 óra – interjú

A versenyvizsgához szükséges iratok jegyzéke és a bibliográfia megtalálható az intézmény honlapján, a www.tirgumures.ro elérhetőségen.

További információk a Marosvásárhelyi Polgármesteri Hivatal (Győzelem tér 3. szám) 85-ös számú irodájában, valamint a versenybizottság titkáránál a 0265-268-330-as telefonszám 110-es mellékén igényelhetők.

Dr. Dorin Florea polgármester

Szolgáltatás – Üzleti ajánlat

ALKALMAZUNK SZAKKÉPZETT VILLANYSZERELŐ KARBANTARTÓT. Tel. 0773-316-377. (62472)

A November 7. negyedi NORDIC BÁR (az Unicnál) sürgősen alkalmaz BÁROSNŐT. Érdeklődni a bárban vagy a 0744-613-505-ös telefonszámon. (2736)

A hirdetési rovatban megjelent közlemények, reklámok tartalmáért a hirdetésfeladó vállalja a felelősséget!

ADÁSVÉTEL

EGYEDÜLÁLLÓ LEHETŐSÉG! ELADOM Marosvásárhelyen, központi zónában, III. és IV. emeleten penthouse stílusú luxustömbházlakásomat dupla garázzsal (körülbelül 32 m^2), mely az épület első szintjén található, igényesnek. A lakás 160 m^2, külön bejáratú, ultramodernül berendezett, két hálószobával, szaunával, tágas nappaliba nyíló, felszerelt, bebútorozott konyhával, két fürdőszobával (jacuzzival), öltözőszobával és nagy balkonnal. A lakók biztonságát fém bejárati ajtó, valamint biztonsági szolgálat védi. Ára alkudható. Érdeklődni a 0745-507-253-as telefonszámon. (sz.-I)

TŰZIFA eladó házhoz szállítva. Tel. 0757-626-019. (9406)

ELADÓ tűzifa. Tel. 0749-465-511. (9664)

VÁSÁROLOK régi Jawa, CZ motorbiciklit. Tel. 0741-052-528. (9444)

KISCICÁT ajándékozok. Tel. 0741-390-802. (9440-I)

MINDENFÉLE

KÉSZÍTÜNK, szerelünk: külső műanyag redőnyöket, szalagfüggönyöket, harmonikaajtókat, termopán PVC-nyílászárókat, szúnyoghálókat. Tel. 0744-121-714, 0265/218-321. (9049)

TETŐZET, cserepezés, Lindab, poliészter, bármilyen kisebb javítások. Tel. 0742-778-207. (sz.-I)

VÁLLALUNK: cserépforgatást, tetőjavítást (Lindab lemez) és bármilyen javítást. Tel. 0732-235-773. (9305)

KÉSZÍTÜNK TETŐT Lindab lemezből, cserépből, teraszt fából; bármilyen javítást vállalunk. Nyugdíjasoknak 18% kedvezmény. Tel. 0745-680-818, Csaba. (9472-I)

MEGEMLÉKEZÉS

Szomorú szívvel emlékezünk július 21-én KÓSA ANDRÁSRA, akinek jóságos szíve két éve utolsót dobbant. Emlékét őrzi szerető testvére és annak családja. (9491)

Fájdalommal emlékezünk és emlékeztetjük mindazokat, akik ismerték drága ÉDESAPÁNKAT, a pusztakamarási születésű SZÉKELY ISTVÁNT, volt toronyblokkbeli lakost, hogy júliusban van halálának 37. évfordulója. Szerető leányai: Ildikó és Anikó. (v.-I)

Fájó szívvel emlékezünk életünk legszomorúbb napján, július 21-én KÓSA ANDRÁSRA halálának második évfordulóján. Emléke legyen áldott, nyugalma csendes! Szerettei. (9508-I)

ELHALÁLOZÁS

Megrendült és fájó szívvel búcsúzom unokatestvéremtől, volt nászasszonyomtól,
FEKETE ÉVÁTÓL,
aki hirtelen, váratlanul itt hagyott minket. Szeretetét, jóságát, kedvességét őrizni fogom egy életen át. Őszinte részvétem a gyászoló családnak. Isten nyugtasson békében, drága ÉVA!
Havadtői Olga. (sz-I)

RÉSZVÉTNYILVÁNÍTÁS

Fájdalommal búcsúzunk dr. KOVÁCS LÁSZLÓ évfolyamtársunktól, és együttérzésünket fejezzük ki a családnak. A Marosvásárhelyi Orvosi és Gyógyszerészeti Egyetemen 1981-ben végzett orvoskollégái. (9512-I)

KÖSZÖNETNYILVÁNÍTÁS

Köszönetet mondunk mindenkinek, aki drága halottunk, LŐRINCZ ANNA (Kicsi) temetésén részt vett, fájdalmunkban osztozott és sírjára virágot helyezett. A gyászoló család. (9512-I)

Köszönetet mondunk mindazoknak, akik CSÉCS JÓZSEF temetésén részt vettek, fájdalmunkban osztoztak és sírjára virágot helyeztek. A gyászoló család. (sz-I)

ETV ERDÉLYI MAGYAR TELEVÍZIÓ

Az
ERDÉLYI MAGYAR TELEVÍZIÓ
állást hirdet

Híradós szerkesztő-műsorvezetői

feladatkör ellátására, meghatározatlan idejű teljes munkaidőre.

ELVÁRÁSOK:
- felsőfokú végzettség (szakirányú végzettség, előny)
- fejlett beszéd, szövegalkotási-, és íráskészség
- számítógép-felhasználói ismeretek
- felsőfokú román nyelvtudás

ELŐNYT JELENT:
- médiában szerzett releváns szakmai tapasztalat
- magabiztos, kellemes megjelenés
- felsőfokú idegennyelv-ismeret
- kiváló kommunikációs és problémamegoldó készség

AMIT KÍNÁL:
- fiatal, dinamikus munkaközösség
- jó munkakörülmények
- végzettségnek és szakmai tapasztalatnak megfelelő bérezés
- megbízható, stabil munkahely

A részletes szakmai önéletrajz leadásának határideje: **2018. augusztus 5.** Jelentkezni az **allas@erdely.tv** email címen lehet.

MAROSVÁSÁRHELY POLGÁRMESTERI HIVATALA

versenyvizsgát hirdet

az Iskolaigazgatóság iskola-, templom- és kórházberuházási és -javítási osztályára I-es besorolású, legfelsőbb szakmai fokozatú, végrehajtói köztisztviselői szakfelügyelői tisztség betöltésére.

A versenyvizsgára az intézmény székhelyén (Marosvásárhely, Győzelem tér 3. szám) kerül sor **2018. augusztus 21-én 10 órától** – írásbeli vizsga.

Az interjú időpontja a későbbiekben kerül kihirdetésre.

A jelentkezési iratcsomókat 20 napon belül lehet benyújtani, azután, hogy a felhívás megjelenik Románia Hivatalos Közlönyének III. fejezetében, és a 2008. évi 611-es számú kormányhatározat 49-es cikkelyének 1-es bekezdésénél előírt okiratokat kell tartalmaznia.

A meghatározott bibliográfiát, illetve a munkaköri leírásban megszabott feladatköröket az intézmény székhelyén és hivatalos honlapján (www.tirgumures.ro) teszik közzé.

Az iratcsomók átvételére vonatkozó tájékoztatás és kapcsolattartás: Marosvásárhely, Győzelem tér 3. szám, 85-ös iroda, 0265-268-330-as telefonszám 110-es mellék, vita.ibolya@tirgumures.ro, kapcsolattartó Vita Ibolya tanácsos.

Dr. Dorin Florea polgármester

atlasfm az hits rádió
106.4 FM
TG.MUREŞ
GREAT MUSIC FOR A GREAT CITY!
AtlasFmMures • atlasfm@kptv.ro

Spălătorie şi detailing auto
Beltrand
autómosó és -kozmetika
– külső-belső tisztítás
– kárpittisztítás, polírozás, viaszozás
– szőnyegmosás
Marosvásárhely
Predeal u. 87 sz.
Telefon: 0265/223-902
0740-393-060

Târgu Mureș Marosvásárhely 88 | Sovata Szovátа 102
r · a · d · i · o
Târgu Secuesc Kézdivásárhely 94.2 | Sighișoara Segesvár 104.3

FONTOS TELEFONSZÁMOK

• Romtelecom-tudakozó	
- információ	- 118-932
- általános	- 118-800
• Központosított ügyelet (Rendőrség, Tűzoltóság, SMURD, Csendőrség, Mentőállomás):	112
• Rendőrség	- 0265/202-305
• SMURD (betegekkel kapcsolatos információk)	- 0265/210-110
• Sürgősségi szolgálat:	
- gyermekeknek	- 0265/210-177
• Optika-Optofarm	- 0265/212-304
	- 0265/312 436
	- 0265/250-120
	- 0265/263 351
• Optolens szemsebészet	- 0265/263-351
• Marmed	- 0265/250-344
járóbeteg-rendelő:	- 0756-468-658
	- 0729-024-380
Labor	- 0751-114-307
e-mail: marmed@marmed.ro, www.marmed.ro	
• Dora Optics	- 0733-553-976
• Dora Medicals	- 0265/212-971
• Radiológia, echográfia Dr. Jeremiás István	- 0265/222- 446
• Lézerakupunktúra	- 0722-885-851
• Emma vendéglő, hidegtálak készítése	- 0265/263-021
• Prefektúra	- 0265/266-801
• RDS–RCS	- 0365/400-401
	- 0365/400-404
• Áramszolgáltató vállalat	- 0800-801-929
- vidék	- 0265/269-667
• Delgaz Grid	- 0265/200-928
	- 0800/800 928
• Aquaserv:	
- hideg víz-csatorna	- 0265/215-702
- közönségszolgálat	- 0265/208-888
- központ	- 0265/208-800
	- 08008 208-888
• Fogyasztóvédelmi hivatal	- 0265/254-625
• Vasútállomás	- 0265/236-284
• Távolsági buszállomás	- 0265/237-774
• Vili Kft.: temetkezés, segélyintézés (0-24 óra), professzionális balzsamozás	
Nemzetközi halottszállítás	- 0265/215-119
	- 0744-282-710
• Alkony Kft. temetkezés (24 ó.)	- 0265/263-865
koporsók, kellékek,	- 0745-606-215
koszorúk	- 0745-606-269
és halottszállítás	- 0745-609-830
• Melinda temetkezés	- 0741-615-661
Oneşti tér 12. sz., a Litoral mögött, teljes körű szolgáltatás	- 0740-263-907
	- 0265/311-862
• Maros megyei RMDSZ	- 0265/264-442
	- 0265/262-907
• Thomas Hux sofőriskola	- 0741-235-239,
	- 0365/882-842
• Üveg-tükör szerelése, házhoz szállítás	- 0265/248-430

Utazási irodák

- MAORI turisztikai iroda	- 0365/440-528
www.maori.ro e-mail: info@maori.ro	
- Transervice	- 0265/216-242
- World Travel Shop	- 0265/216-768
turisztikai iroda	- 0265/269-900
- Bálint-Trans	- 0745-611-999
9–17 ó.	- 0265/255-092
- Intertours	- 0265/264-011
Royal GTS	- 0265/269-308
	0731-898-989
	Hu 0036-306-053-753
- Family Holiday	- 0365/449-833,
	- 0749-922-887
-Thomas Hux utazási iroda	- 0365/882-842
	- 0772-068-684

Méltányos reklámdíj fejében állandó szereplője lehet a FONTOS TELEFONSZÁMOK rovatnak. Várjuk jelentkezését a 0265/268 854-es telefonon.

agenția de turism
World Travel Shop *utazási iroda*
TUNÉZIA
augusztusi indulással

Palmyra Beach 3* All Inclusive	380* eurótól
Marhaba Palace 4* All inclusive	390* eurótól
Club Thapsus 4* All Inclusive	392* eurótól
Marhaba Club 4* All Inclusive	386* eurótól

**Az árak tartalmazzák a szállítást repülővel Kolozsvárról, 7 éjszaka szállást a hozzá rendelt ellátással, transzfereket, idegenvezetést. Az árak nem tartalmazzák a repülőtéri illetéket és az egészségügyi biztosítást.*

Aurel Filimon (volt Iskola) u. 17. szám | Tel.: +4 0265 26 99 00 | Mobil: +4 0745 26 99 00
www.worldtravelshop.ro

MEGJELENT
Gunagriha új könyve!

Keresd a KOBAK könyvesboltokban
Marosvásárhely, Győzelem tér 18.szám
Szászrégen, Mihai Viteazu 15.szám

FŐTÁMOGATÓK
otpbank
Perla Harghitei
MÉDIAPARTNER
Székelyhon